

SL-VA 74

septiembre 20

2022

Antecedentes

Órgano Promotor

Nombre o Razón Social: Ayuntamiento de Castromonte		Dirección: Plaza Constitución, 1
Población: Castromonte	Provincia: Valladolid	Código Postal 47641

Datos de la Visita

Técnico: Pablo Arroyo Pérez

Día: 16/09/2022

Tiempo empleado: 3 horas y 30 minutos

Resultado preliminar: APTO

Contexto General

Primera visita del técnico de senderos de la FDMESCYL para valorar la homologación del sendero SL-VA 74, con salida en la localidad de Castromonte y llegada al embalse del río Bajoz.

SL-VA 74 SENDA DEL EMBALSE DEL RÍO BAJOZ

Datos del trazado

Punto de Inicio: Castromonte (VA)		Altitud del punto de Inicio: 828	
Punto Fin: Embalse del río Bajoz (VA)		Altitud del punto Fin: 812	
Características del Trazado			
Longitud Total (km):	4,6		
Carretera convencional (km/%)	0 / 0	Altitud Min. / Máx.	809 / 832
Pista Asfaltada (km/%)	0 / 0	Tiempo de Marcha (minutos)	80
Pista o Camino (km/%)	3,6 / 80	Desnivel Neto	23
Senda (km/%)	1 / 20	Desnivel acumulado positivo	10
Urbano (km/%)	0 / 0	Desnivel acumulado negativo	25
Referencias Cartográficas: MTN-25 hoja 342-1			
Coincidencias con otros senderos: NO			
Coincidencia con figuras de protección natural (REN y Red Natura 2000):			
Zona de Especial Conservación ZEC ES4140129 "Montes Torozos y Páramos de Torquemada-Astudillo"			
Coincidencia con bienes naturales o culturales (BIC, MUP, LIG, etc.):			
Catálogo de Zonas Húmedas de Interés Especial de Castilla y León, VA-09 "Río Bajoz"			
Monte de Utilidad Pública MUP número 120 "La Santa Espina"			

Descripción

Sendero corto, sin dificultad, que transcurre por caminos bien señalizados y fácilmente transitables. Partiendo de la localidad de Castromonte va siguiendo el vallejo labrado por el curso del modesto río Bajoz hasta llegar al embalse del mismo nombre. El panel de inicio se localiza al norte de la localidad de Castromonte, junto al puente que atraviesa el Bajoz por la carretera VA-515 en dirección a Medina de Rioseco. Comenzamos el sendero al pie del pueblo, por la margen izquierda del río, hasta llegar, 300 metros después, a un pequeño puente en el que dejamos un molino a nuestra izquierda para a partir de este punto transitar por el margen derecho del río Bajoz. Vamos siguiendo el valle que ha formado el río sobre la plataforma calcárea de los páramos hasta que pasados otros 3 kilómetros lo volvemos a travesar por un paso de madera y tomar dirección hacia el embalse. Recorremos algo más de un kilómetro, por una senda más estrecha, por el singular entorno del embalse hasta llegar al panel que macara el punto final del recorrido, próximo al muro de la presa. Volvemos por el mismo camino.

El sendero recorre paisajes de páramos, cuestas y pequeños valles que han sido excavados por una modesta red fluvial autóctona, característicos de la comarca de los Montes Torozos, hasta llegar a uno de los puntos de mayor singularidad ambiental-biogeográfica de la provincia en el entorno del embalse del río Bajoz o de la Santa Espina. Una lámina de agua en un entorno de monte mediterráneo de encina, quejigos y pinos que pese a su origen antrópico se configura como un significativo hábitat de diversas especies de mamíferos, aves, peces y anfibios.

Tabla MIDE

MIDE		SL-VA 74
horario	1h 10'	1 severidad del medio natural
desnivel de subida	10 m	1 orientacion en el itinerario
desnivel de bajada	25 m	2 dificultad en el desplazamiento
distancia horizontal	4,6 Km	2 cantidad de esfuerzo necesario
tipo de recorrido	Travesía	

Condiciones de todo el año, tiempos estimados según criterio MIDE, sin paradas.
Calculado sobre datos de 2022.

Plano/Mapa

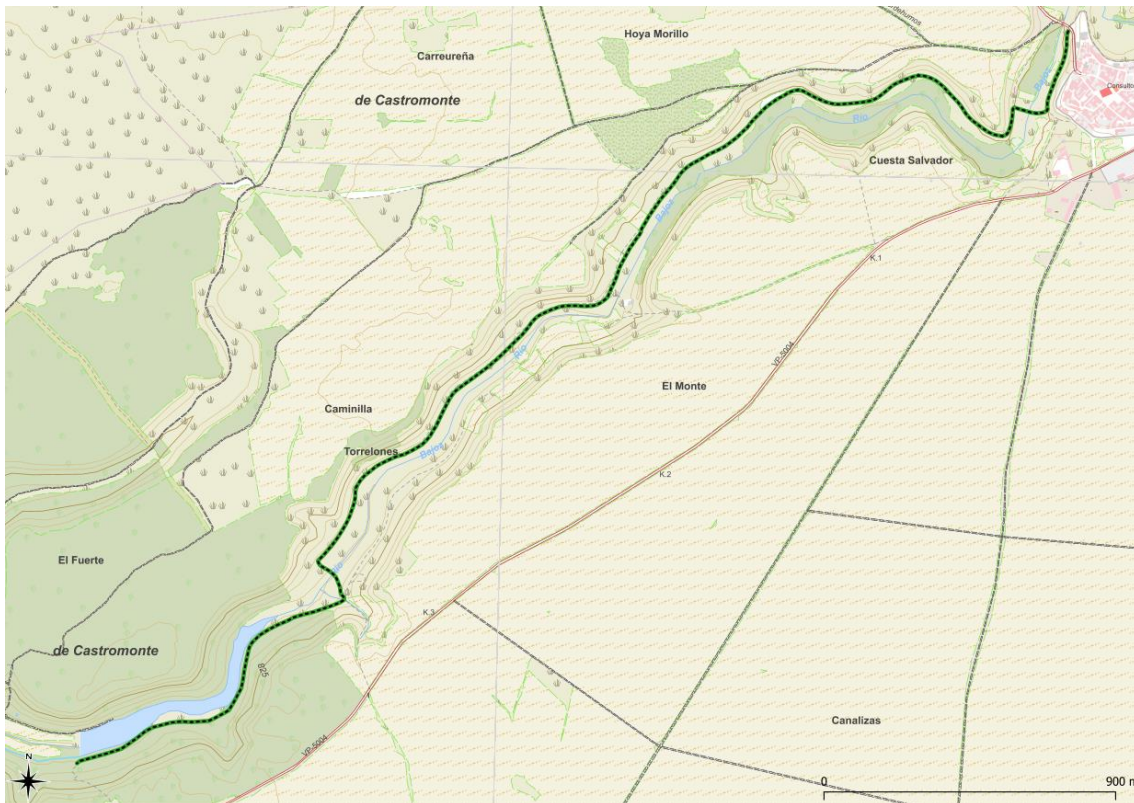

Perfil

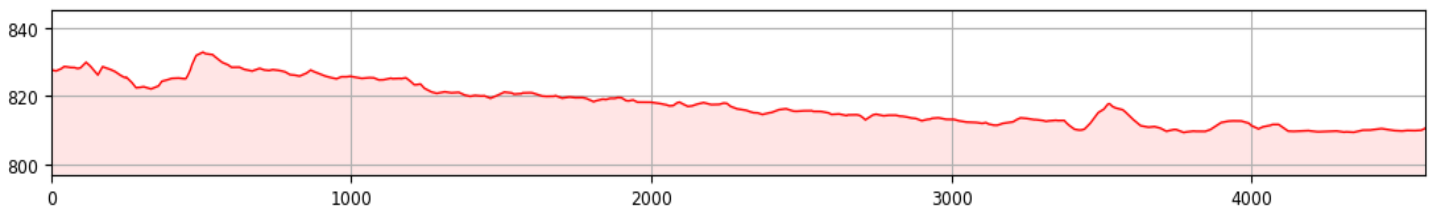

Incidencias y observaciones SL-VA 74

ID: 01	X: 330232	Y: 4626582	Altitud: 825	Tipo incidencia: OBSERVACIÓN
---------------	------------------	-------------------	---------------------	-------------------------------------

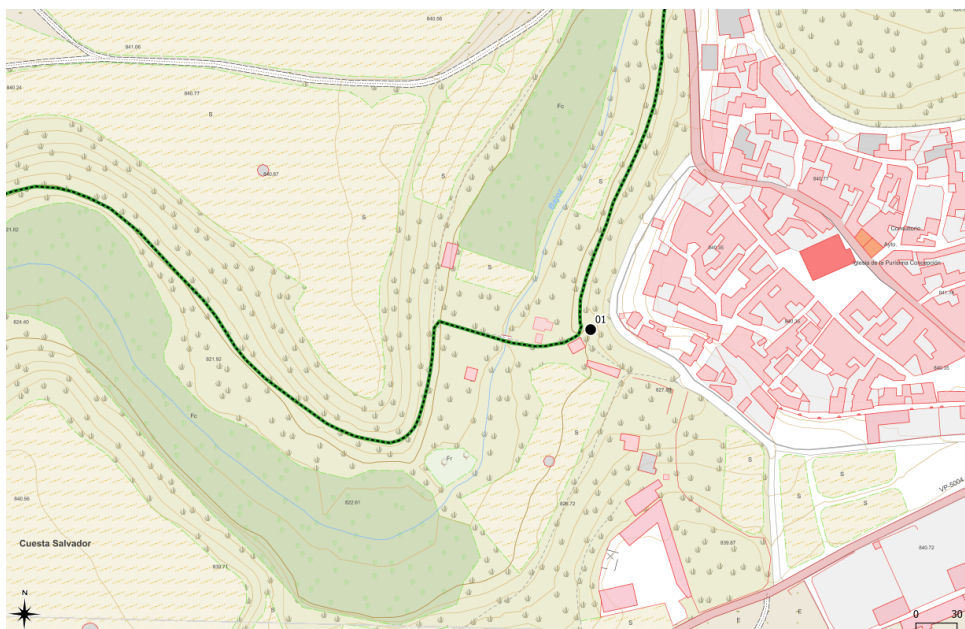

Descripción:	<p>En este punto encontramos un poste con tres flechas direccionales con información y disposición correcta. No obstante, aparece una indicación a la localidad de Castromonte donde tal vez hubiera sido conveniente suprimir la referencia al SL-VA 74 para evitar alguna duda, de hecho, al poco podemos ver una marca de pintura de dirección equivocada (bien colocada).</p>
---------------------	---

ID: 02

X: 328865

Y: 4625999

Altitud: 817

Tipo incidencia: LEVE

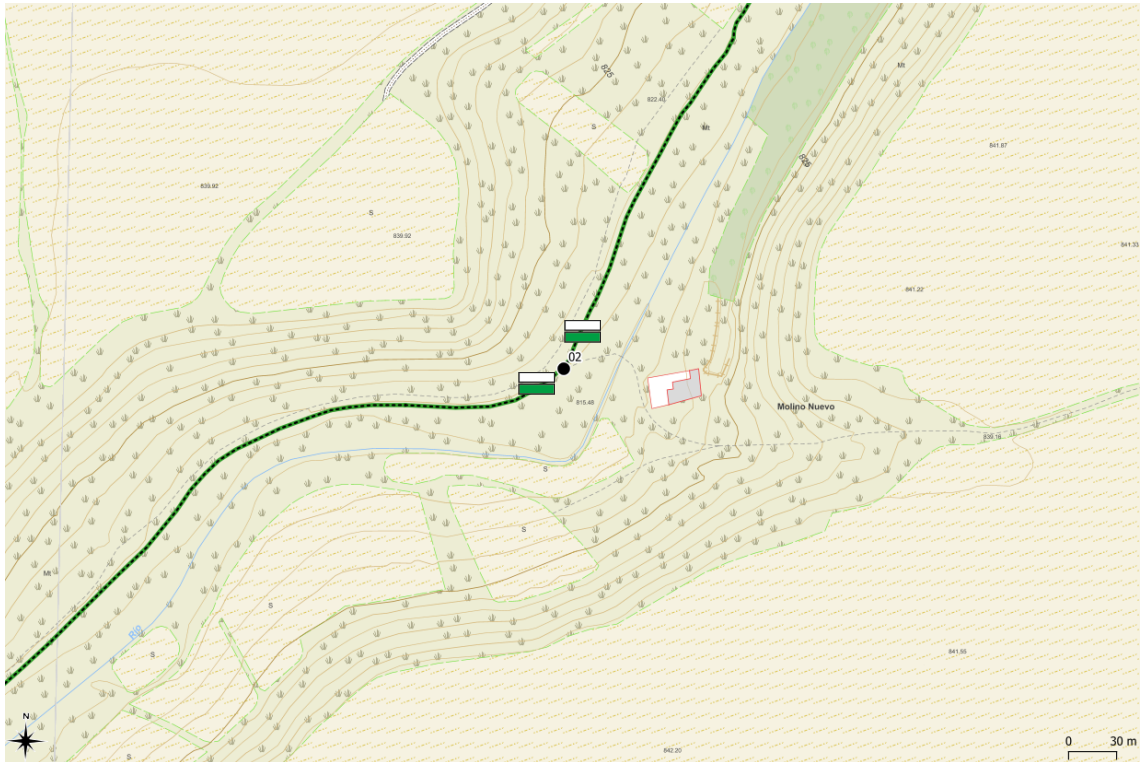

Descripción:

En este punto el sendero cruza con la pequeña derivación que lleva a las ruinas del molino. Sería conveniente añadir dos marcas de pintura con señal de continuidad, una para cada sentido de la marcha, visibles desde el cruce.

ID: 03

X: Varias

Y: Varias

Altitud:

Tipo incidencia: OBSERVACIÓN

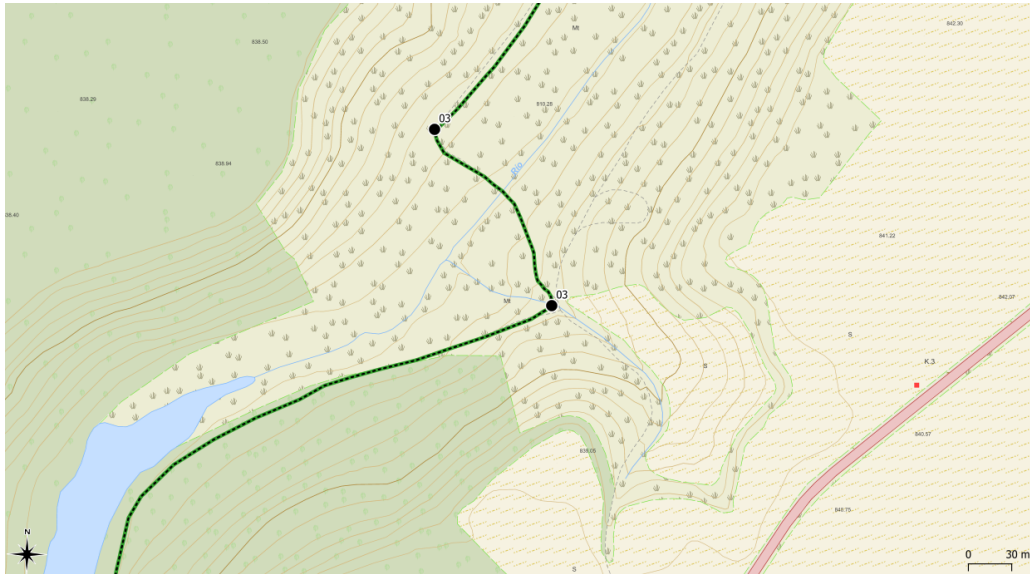

Descripción:

Si bien los principales cruces disponen de señalización suficiente para seguir sin problema el sendero, en algunos cruces se podrían haber aprovechado ambas caras de la misma baliza para colocar las marcas de señalización de giro y continuidad directamente visibles en ambos sentidos de la marcha.

ID: 04

X: 327246

Y: 4624571

Altitud: 810

Tipo incidencia: LEVE

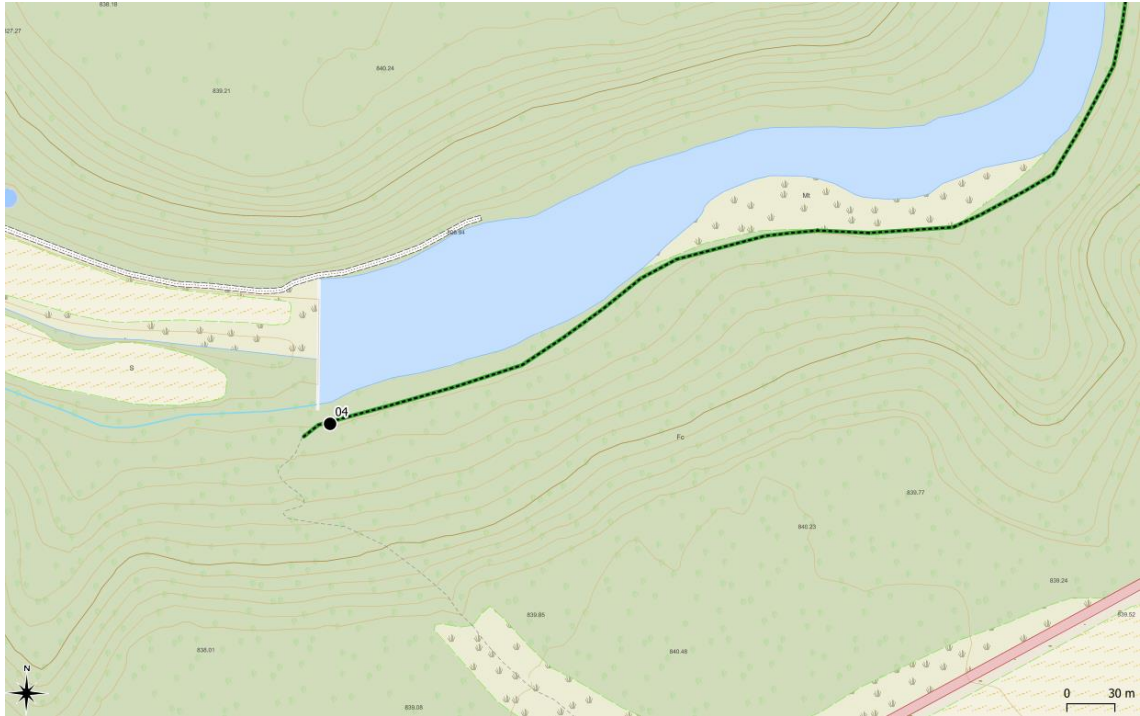

Descripción:

Conviene poner una marca de pintura o baliza con señal de continuidad visible desde el panel informativo del embalse que señale el comienzo del sendero homologado, respecto al sendero sin marcar del que podemos ver alguna información.

MAPA DE INCIDENCIAS SL-VA 74

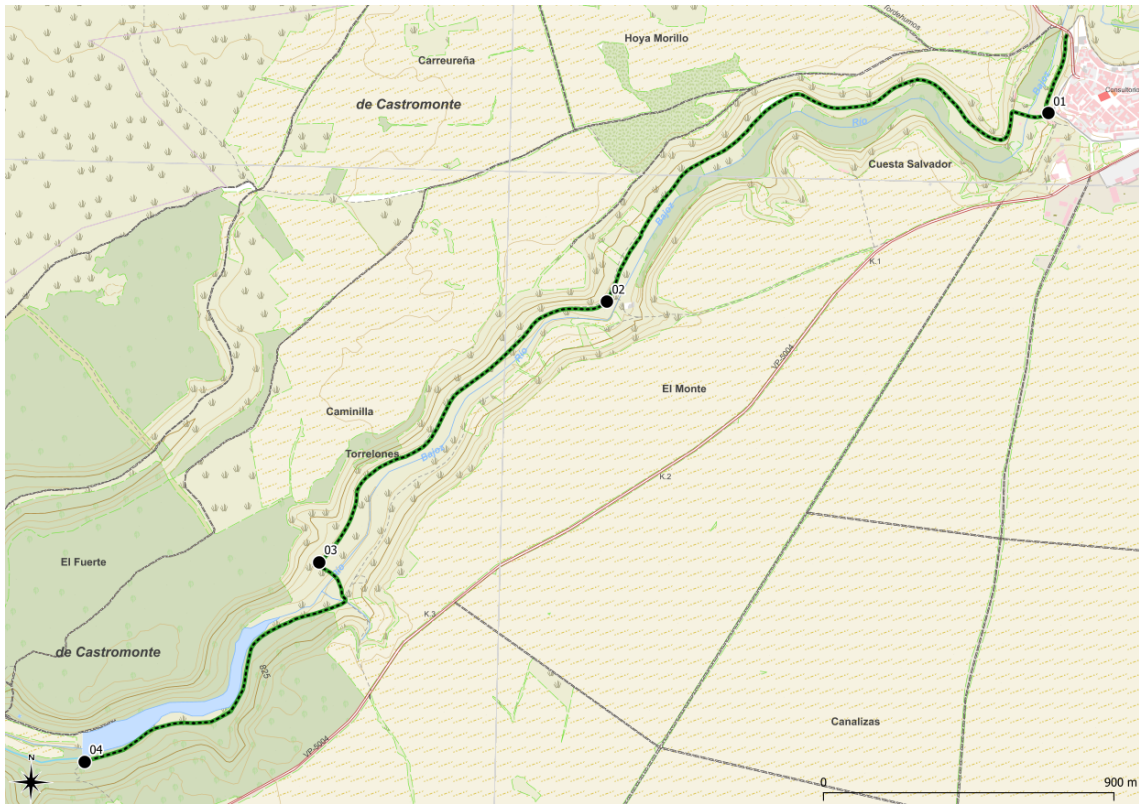

Conclusiones

Resultado de la Homologación

APTO

Observaciones:

El sendero transcurre en su mayor parte por caminos amplios, bien marcados en el firme y en buen estado de conservación, que no presentan dificultades técnicas o de trazado que dificulten el tránsito seguro de personas por el mismo. La señalización del sendero con la colocación de balizas, marcas de pintura y la instalación de flechas direccionales, además de los dos paneles informativos, permite al senderista recorrerlo sin riesgo significativo de pérdida. Se han señalado algunas incidencias leves y observaciones que conviene tener en cuenta para mejorar y completar la equipación del sendero.

Documentación generada

Track gpx del itinerario del sendero corregido y actualizado.

Waypoints gpx con las incidencias detectadas en la visita de campo

Imágenes geolocalizadas de la revisión.